

รายงานการประชุมข้าราชการ ลูกจ้างประจำ และพนักงานราชการ สำนักงานสหกรณ์จังหวัดสิงห์บุรี
ครั้งที่ ๘/๒๕๖๗ วันพุธที่ ๒ ตุลาคม ๒๕๖๗
ณ ห้องประชุมสำนักงานสหกรณ์จังหวัดสิงห์บุรี

ผู้มาประชุม

ตำแหน่ง

๑. นางปฐมพร	สุทธนากร	สหกรณ์จังหวัดสิงห์บุรี
๒. นางสาวจิรพรรณ	นิลแก้ว	ผู้อำนวยการกลุ่มจัดตั้งและส่งเสริมสหกรณ์
๓. นางสาวรสสุคนธ์	ประเศศรัตน์	ผู้อำนวยการกลุ่มส่งเสริมและพัฒนาธุรกิจสหกรณ์
๔. นางสาวจุไรรัตน์	เปี้ยจันทร์	ผู้อำนวยการกลุ่มตรวจการสหกรณ์
๕. นางสาวนันทภักดิ์	พิงเจริญ	ผู้อำนวยการกลุ่มส่งเสริมและพัฒนา การบริหารจัดการสหกรณ์
๖. นางนิตยา	อยู่บ้านคลอง	ผู้อำนวยการกลุ่มส่งเสริมสหกรณ์ ๑
๗. นางภักชภา	ระเปี้ยบงาม	ผู้อำนวยการกลุ่มส่งเสริมสหกรณ์ ๒
๘. นางกุลณัฐฐา	วิงวอน	ผู้อำนวยการกลุ่มส่งเสริมสหกรณ์ ๓
๙. นางสาวภัสสรดา	บุญชู	หัวหน้าฝ่ายบริหารทั่วไป
๑๐. นายพิศณู	ชำนาญรักษ์	นิติกรปฏิบัติการ
๑๑. นางนันทนา	จวนตรง	นักวิชาการสหกรณ์ปฏิบัติการ
๑๒. นายไชโย	พลุกถิ่น	นักวิชาการสหกรณ์ปฏิบัติการ
๑๓. นางสาวกัลมณีศิญา	ประเสริฐแสงพุดิ	นักวิชาการสหกรณ์ชำนาญการ
๑๔. นางสาวสุนิยา	สายัณห์	นักวิชาการสหกรณ์ปฏิบัติการ
๑๕. นางสาวชนิศา	อัมระนันท์	นักวิชาการสหกรณ์ปฏิบัติการ
๑๖. นางสาวพัทธนันท์	ประคอง	นักวิชาการสหกรณ์ปฏิบัติการ
๑๗. นางสาวภาสิตา	ชาตะรัตน์	นักวิชาการสหกรณ์ปฏิบัติการ
๑๘. นายภาณุพันธ์	เพิ่มเปี่ยม	นักวิชาการสหกรณ์ปฏิบัติการ
๑๙. นางเกษฎาพร	มงคลจักรวาล	นักวิเคราะห์นโยบายและแผน
๒๐. นางทิพย์พารณ	ก้อนทิม	นักจัดการงานทั่วไป
๒๑. นางสาวสุรีย์พร	โพธิยา	เจ้าพนักงานการเงินและบัญชี
๒๒. นางสาวณัฐชนัน	ผดุงถิ่น	เจ้าพนักงานธุรการ
๒๓. นางสาวพรนภัส	เพิ่มพูล	เจ้าพนักงานธุรการ
๒๔. นางสาวรัตนภรณ์	จันทร์สุข	นิติกร
๒๕. นางกัญญภัทร์	สุกสี	นักวิชาการสหกรณ์
๒๖. นางสาวพรพิมล	แก้วเกิด	นักวิชาการสหกรณ์
๒๗. นางสาวกิริยา	วัดเมือง	นักวิชาการมาตรฐานสินค้า
๒๘. นางสาวรลักษ์ณ	ศรีวิโรจน์	นักวิชาการสหกรณ์
๒๙. นางสาวประภาพรณ	สายสอนดี	เจ้าพนักงานส่งเสริมสหกรณ์
๓๐. นางสาวรณูช	อัครดำรงศกุล	เจ้าพนักงานส่งเสริมสหกรณ์
๓๑. นางรุ่งตะวัน	ไวยวิรา	เจ้าพนักงานส่งเสริมสหกรณ์

ผู้ไม่มาประชุม

๑. นางสาวแรกขวัญ	เทพทอง	นักวิชาการเงินและบัญชี	ลาพักผ่อน
------------------	--------	------------------------	-----------

เริ่มประชุมเวลา ๐๙.๓๐ น.

นางปฐมพร สุทธนากร สหกรณ์จังหวัดสิงห์บุรี เป็นประธานในที่ประชุมกล่าวเปิดประชุม และดำเนินการประชุม ตามระเบียบวาระดังนี้

ระเบียบวาระที่ ๑ เรื่องประธานแจ้งให้ที่ประชุมทราบ

นางปฐมพร สุทธนากร สหกรณ์จังหวัดสิงห์บุรี แจ้งให้ที่ประชุมทราบดังต่อไปนี้

๑.๑ แจ้งกำหนดการทำบุญประจำปีของสำนักงานสหกรณ์จังหวัดสิงห์บุรี และผู้รับผิดชอบ ในการจัดเตรียมสถานที่ต่างๆ ในวันที่ ๑๐ ตุลาคม ๒๕๖๗

๑.๒ แจ้งกำหนดการประชุมเพื่อพิจารณาจัดทำแผนปฏิบัติงานและการเบิกจ่ายงบประมาณ ประจำปี พ.ศ. ๒๕๖๘ ในวันที่ ๑๗ ตุลาคม ๒๕๖๗

๑.๓ แจ้งเรื่องการจัดเตรียมสถานที่และผู้รับผิดชอบ เพื่อเข้ารับปรุงภูมิทัศน์และเตรียมความพร้อม สถานที่ในการรับเสด็จฯ สมเด็จพระพระกนิษฐาธิราชเจ้า กรมสมเด็จพระเทพรัตนราชสุดาฯ สยามบรมราชกุมารี ในวันที่ ๒๙ ตุลาคม ๒๕๖๗ ณ วัดกษัตริย์โกสุมพิฐาราม หรือ วัดไผ่ดำ

มติที่ประชุม

๑. รับทราบ

๒. กลุ่ม/ฝ่ายรับไปดำเนินการในส่วนที่เกี่ยวข้อง

ระเบียบวาระที่ ๒ เรื่องรับรองรายงานการประชุมครั้งที่แล้ว

นางปฐมพร สุทธนากร สหกรณ์จังหวัดสิงห์บุรี แจ้งรายงานการประชุมให้ที่ประชุมรับทราบดังนี้

ฝ่ายบริหารทั่วไป ได้บันทึกรายงานการประชุมข้าราชการ ลูกจ้างประจำ และพนักงานราชการ สำนักงานสหกรณ์จังหวัดสิงห์บุรีครั้งที่ ๘/๒๕๖๗ เมื่อวันที่ ๒ ตุลาคม ๒๕๖๗ และได้แจ้งเวียนโดยส่งให้ผู้เข้าร่วมประชุม ได้รับทราบใน Line และเว็บไซต์ของสำนักงานสหกรณ์จังหวัดสิงห์บุรี [http:// singburi.web.cpd.go.th/](http://singburi.web.cpd.go.th/) เพื่อตรวจสอบ ความถูกต้องและไม่มีผู้ใดแจ้งแก้ไขรายงานการประชุม จึงเสนอที่ประชุมรับรองรายงานการประชุมโดยไม่มี การแก้ไข หากมีการแก้ไขรายงานการประชุมฯ

มติที่ประชุม

รับรองรายงานการประชุมครั้งที่ ๘/๒๕๖๗ เมื่อวันที่ ๒ ตุลาคม ๒๕๖๗ โดยไม่มี การแก้ไข

ระเบียบวาระที่ ๓ เพื่อติดตาม

๓.๑ ฝ่ายบริหารทั่วไป

นางเจษฎาพร มงคลจักรวาล แจ้งสรุปแผน - ผลตัวชี้วัดการปฏิบัติงานและงบประมาณรายจ่าย ประจำปีงบประมาณ พ.ศ. ๒๕๖๗ (E-Project) ให้ที่ประชุมทราบดังนี้

กิจกรรมกำกับ ดูแล ตรวจสอบและคุ้มครองระบบสหกรณ์			
ตัวชี้วัดกิจกรรม	เป้าหมาย	ผลการปฏิบัติงาน	ร้อยละ
แนบไฟล์แบบรายงานผลการตรวจการสหกรณ์ [Excel] [ครั้งที่ 1 ภายในวันที่ 22 เม.ย. 67 : ครั้งที่ 2 ภายในวันที่ 22 ส.ค. 67]	2 ครั้ง	2	100
ค่าใช้จ่ายในการจัดประชุมชี้แจงการตรวจการสหกรณ์	2,700 บาท	2,700 บาท	100
ค่าใช้จ่ายในการตรวจการสหกรณ์ [ตรวจการโดยทีมตรวจสอบฯ และตรวจการตามคำสั่งฯ]	27,200 บาท	21,300 บาท	78.30
จำนวนสหกรณ์ที่เข้าติดตามความก้าวหน้าการแก้ไขข้อบกพร่อง	4 แห่ง	4 แห่ง	100
ค่าใช้จ่ายในการติดตามความก้าวหน้า	3,900 บาท	2,900 บาท	74.35
การจัดประชุมคณะทำงานระดับจังหวัดแก้ไขปัญหาการดำเนินงานของ สสจ./สสพ. ที่มี ข้อบกพร่อง [จกบ.]	3 ครั้ง	3 ครั้ง	100
ค่าใช้จ่ายในการจัดประชุม จกบ.	11,000 บาท	8,550 บาท	75

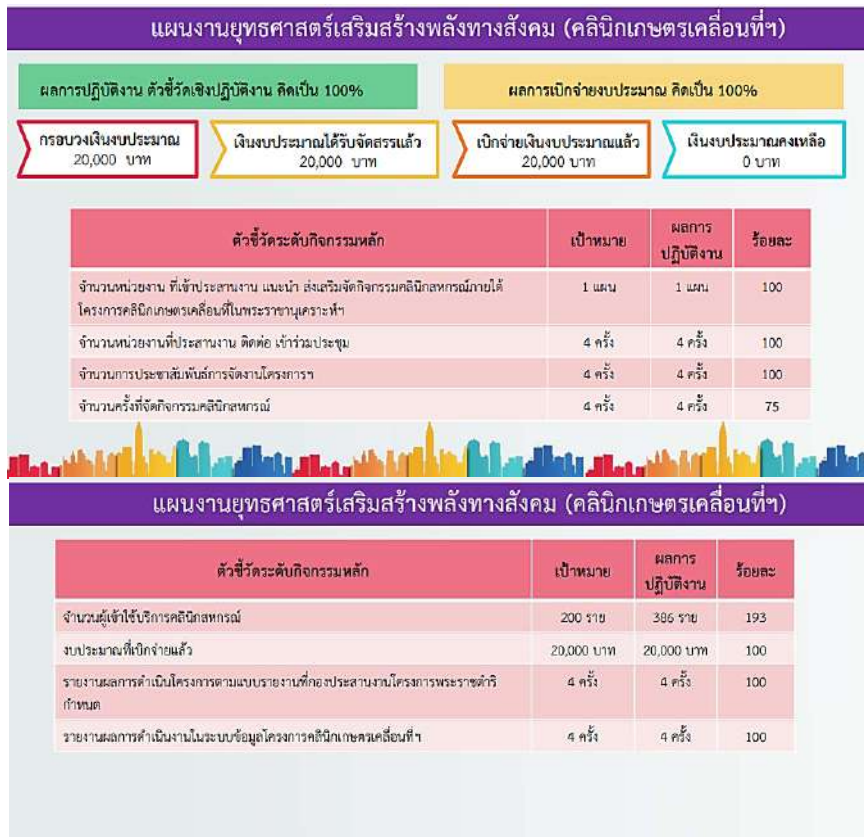

มติที่ประชุม

รับทราบ

๓.๒ นางสาวจิรพรรณ นิลแก้ว ผู้อำนวยการกลุ่มจัดตั้งและส่งเสริมสหกรณ์ แจ้งให้ที่ประชุมทราบดังนี้

๓.๒.๑ ข้อมูลทะเบียนสมาชิกสหกรณ์และทะเบียนหุ้น

ข้อมูลทะเบียนสมาชิกและทะเบียนหุ้นสหกรณ์ ที่รายงานในระบบแล้ว จำนวน ๓๔ สหกรณ์

ข้อมูล ณ เดือนกันยายน ๒๕๖๗

ลำดับ	รายชื่อสหกรณ์	ร้อยละ	หมายเหตุ
1	สหกรณ์ออมทรัพย์ไทย ซินเอ เซโกะ จำกัด	46.30%	
2	สหกรณ์รถเมลล์เล็กสิงห์บุรี จำกัด	61.64%	
3	สหกรณ์การปศุสัตว์สิงห์บุรี จำกัด	67.62%	
4	สหกรณ์การเกษตรพรหมบุรี จำกัด	89.22%	
5	สหกรณ์เคหสถานเมืองใหม่ชัณสูตร จำกัด	88.71%	
6	สหกรณ์การเกษตรอินทร์บุรี จำกัด	93.28%	
7	สหกรณ์ผู้เลี้ยงเป็ดไขสิงห์บุรี จำกัด	93.33%	
8	สหกรณ์การเกษตรค่ายบางระจัน จำกัด	95.40%	
9	สหกรณ์ออมทรัพย์ศรีสุรินทร์ จำกัด	98.94%	
10	สหกรณ์ออมทรัพย์ข้าราชการท้องถิ่นสิงห์บุรี จำกัด	124.39%	

/ลำดับ...

ลำดับ	รายชื่อสหกรณ์	ร้อยละ	หมายเหตุ
11	สหกรณ์ผู้ใช้น้ำท่าข้าม-โพสังโฆ จำกัด	72.34%	
12	สหกรณ์ผู้ใช้น้ำตำบลสิงห์ จำกัด	80.00%	
13	ร้านสหกรณ์สิงห์บุรี จำกัด	84.53%	
14	สหกรณ์ผู้ใช้น้ำชัยสุนทร จำกัด	86.89%	
15	สหกรณ์ผู้ใช้น้ำบ้านพักทัน จำกัด	86.89%	
16	สหกรณ์การเกษตรหมู่บ้านวังกา จำกัด	90.91%	
17	สหกรณ์สามัคคีเดินรถสิงห์บุรี จำกัด	92.31%	
18	สหกรณ์ผู้ใช้น้ำแม่ลา จำกัด	92.73%	
19	สหกรณ์การเกษตรตำบลบ้านจำ จำกัด	100.00%	

ข้อมูลทะเบียนสมาชิกและทะเบียนหุ้นกลุ่มเกษตรกร ที่รายงานในระบบแล้ว จำนวน ๕๐ กลุ่มเกษตรกร
ข้อมูล ณ เดือนกันยายน ๒๕๖๗

ลำดับ	ชื่อกลุ่มเกษตรกร	จำนวนสมาชิกทั้งหมด ข้อมูล ณ วันที่ 31 ธ.ค. 2566 (ระบบโปรแกรมกลุ่มเกษตรกร)	จำนวนสมาชิก ที่ยังเป็นสมาชิกอยู่ทั้งหมด (ข้อมูล ณ วันที่ 27 ส.ค. 2567)
1	กลุ่มเกษตรกรทำนาจักรวาล	64	59
2	กลุ่มเกษตรกรทำนาจักรสิทธิ์	50	51
3	กลุ่มเกษตรกรทำนาต้นโพธิ์	75	72
4	กลุ่มเกษตรกรทำนาบัวสิงห์	38	46
5	กลุ่มเกษตรกรทำนาบางกระบือ	54	57
6	กลุ่มเกษตรกรทำนาบางมัญ	67	67
7	กลุ่มเกษตรกรทำนาบ้านหม้อ	36	43
8	กลุ่มเกษตรกรทำนาม่วงหมู	33	39
9	กลุ่มเกษตรกรทำนาหัวไผ่	229	226
10	กลุ่มเกษตรกรทำนาโพทรวม	30	33
11	กลุ่มเกษตรกรทำนาโพทะเล	39	51
12	กลุ่มเกษตรกรทำสวนทองเอน	30	39
13	กลุ่มเกษตรกรทำไร่คอทราย	39	48
14	กลุ่มเกษตรกรทำไร่ทองเอน	230	138
15	กลุ่มเกษตรกรทำไร่บางระจัน	33	41
16	กลุ่มเกษตรกรทำไร่โพชนไก่	30	46
17	กลุ่มเกษตรกรทำไร่โพทะเล	39	45
18	กลุ่มเกษตรกรทำนาหนองกระทุ่ม	40	61
19	กลุ่มเกษตรกรทำไร่เชิงกลัด	36	36
20	กลุ่มเกษตรกรเลี้ยงสัตว์จักรวาล	37	43
21	กลุ่มเกษตรกรทำนาหญ้าห้วยชัน	55	33
22	กลุ่มเกษตรกรทำไร่ทับยา	36	30
23	กลุ่มเกษตรกรทำไร่น้ำตาล	52	43
24	กลุ่มเกษตรกรทำนาบ้านแบริ่ง	61	75

๓.๒.๒ ผลการดำเนินการตามแนวทางแก้ไขปัญหานี้สำหรับสมาชิกสหกรณ์ออมทรัพย์ ดังตารางต่อไปนี้

สหกรณ์	อัตราดอกเบี้ยเงิน ให้กู้เงิน ต่อปี (ร้อยละ) สูงสุด	อัตราดอกเบี้ยเงิน ให้กู้สามัญ ต่อปี (ร้อยละ) สูงสุด	อัตราดอกเบี้ย เงิน ให้กู้พิเศษ ต่อปี (ร้อยละ) สูงสุด	ผลการดำเนินการ	ปัญหา/อุปสรรค/ เหตุผลที่ไม่มีการดำเนิน โครงการ
1. สอ.สาธารณสุข สิงห์บุรี จำกัด	5.5	5	5	ไม่มีการดำเนิน โครงการ	เป็นสหกรณ์ออมทรัพย์ในส่วน ราชการ มีสมาชิกสามัญ 1,179 ราย มีทุนดำเนินงาน 744,674,849.64 บาท วงเงินกู้ สามัญไม่เกิน 1,800,000 บาท กำหนดชำระไม่เกิน 180 งวด และ วงเงินกู้ฉุกเฉินไม่เกิน 240,000 บาท กำหนดงวดชำระไม่เกิน 12 งวด ซึ่งสหกรณ์ปรับลดอัตราดอกเบี้ย ล่าสุด เมื่อวันที่ 23 กุมภาพันธ์ 2565 จากอัตราดอกเบี้ย ร้อยละ 6 เหลือ ร้อยละ 5.5 ต่อปี สำหรับโครงการ พิเศษเงินกู้สุขภาพใน วิทยาลัยเงินกู้ เพื่อการศึกษา กำหนดอัตรา ดอกเบี้ยร้อยละ 3.5 ต่อปี
2. สอ.ตำรวจภูธร จังหวัดสิงห์บุรี จำกัด	อัตราดอกเบี้ยเดิม 6.95 อัตราดอกเบี้ยใหม่ เริ่ม 1 กันยายน 2567 = 6.50	6.50	5	เข้าร่วมโครงการ	มติที่ประชุมคณะกรรมการลด ดอกเบี้ย ปรับลดดอกเบี้ย เมื่อวันที่ 5 สิงหาคม 2567 จาก 6.95 เป็น 6.50 มีผลตั้งแต่ 1 กันยายน 2567
3. สอ. ครูสิงห์บุรี จำกัด	<u>อัตราดอกเบี้ย ณ</u> 31 ธ.ค. 66 : 5.25 <u>อัตราดอกเบี้ยปัจจุบัน :</u> 5	<u>อัตราดอกเบี้ย ณ</u> 31 ธ.ค. 66 : 5.25 <u>อัตราดอกเบี้ย</u> ปัจจุบัน : 5	<u>อัตราดอกเบี้ย ณ</u> 31 ธ.ค. 66 : 5.25 <u>อัตราดอกเบี้ย</u> ปัจจุบัน : 5	ดำเนินโครงการ	สหกรณ์ประกาศ ลดอัตราดอกเบี้ยเงินกู้ เมื่อวันที่ 20 มกราคม 2567 โดยมีผล ตั้งแต่วันที่ 1 มีนาคม 2567
4. สอ. สหภาพแรงงาน ซี.เอ. เอส. เปเปอร์ จำกัด	7.25	7.25	7.05	ไม่มีการดำเนินโครงการ	เป็นสหกรณ์ออมทรัพย์ในสถาน ประกอบการ มีสมาชิก 122 คน มีทุน ดำเนินงาน 18,715,346.01 บาท วงเงินกู้ สามัญไม่เกิน 100,000 บาท ชำระไม่เกิน 72 งวด และ วงเงินกู้ฉุกเฉินไม่เกิน 5,000 บาท ชำระไม่เกิน 3 งวด และ กำหนดเงินคงเหลือหลังจากหักทุน และ เงินกู้ทุกประเภทต้องไม่เกิน ร้อยละ 50 ของรายได้รายเดือน สหกรณ์อยู่ระหว่าง หารือขอคณะกรรมการกับผู้บริหาร โรงงาน / มีสวัสดิการสงเคราะห์ ช่วยเหลือสมาชิก
5. สอ. พนักงานอีตาซี บางกอกเคมิล จำกัด	4	5	0	ไม่มีการดำเนิน โครงการ	เป็นสหกรณ์ออมทรัพย์ใน สถานประกอบการ ณ 31 สิงหาคม 2567 มีทุนดำเนินงาน 5,258,550.76 บาท ปัจจุบันมีสมาชิกจำนวน 25 ราย วงเงินกู้ยืมของสมาชิก ไม่เกิน 300,000 บาท และต้องมีเงินคงเหลือ ร้อยละ 50 ค่าแนวการชำระหนี้ไม่เกิน อายุ 55 ปี ปัจจุบันสมาชิกร่วมทำธุรกิจ สินเชื่อ จำนวน 20 ราย และปัจจุบัน สหกรณ์มีการกำหนดอัตราดอกเบี้ยที่ ร้อยละ 4 และร้อยละ 5 ซึ่งเป็นอัตรา ดอกเบี้ยที่เหมาะสมกับทุนดำเนินงาน ของสหกรณ์
6. สอ. ไทย ซินเอ เซโภา จำกัด	8	8	0	ไม่มีการดำเนิน โครงการ	เป็นสหกรณ์ออมทรัพย์ในสถาน ประกอบการ และเป็นสหกรณ์ขนาดเล็ก มีทุนดำเนินงานน้อย ณ 31 สิงหาคม 2567 มีทุนดำเนินงาน 479,145.79 บาท ปัจจุบันมีสมาชิก จำนวน 49 ราย วงเงินกู้ยืมของ สมาชิก ไม่เกิน 100,000 บาท งวด การชำระเงินชำระหนี้ไม่เกินอายุ 55 ปี และหากลาออกจากบริษัทต้อง ชำระหนี้ทั้งจำนวน สมาชิกส่วนใหญ่ กู้เงิน จำนวนไม่เกิน 10,000 บาท ปัจจุบันสมาชิกร่วมทำธุรกิจสินเชื่อ จำนวน 29 ราย และสหกรณ์มีการ กำหนดอัตราดอกเบี้ยร้อยละ 8

สหกรณ์	อัตราดอกเบี้ยเงินให้กู้ยืมเงิน ต่อปี (ร้อยละ) สูงสุด	อัตราดอกเบี้ยเงินให้กู้สามัญ ต่อปี (ร้อยละ) สูงสุด	อัตราดอกเบี้ยเงินให้กู้พิเศษ ต่อปี (ร้อยละ) สูงสุด	ผลการดำเนินการ	ปัญหาอุปสรรค/ เหตุผลที่ไม่มีการดำเนินโครงการ
7. สอ. ชำราชากรท้องถิ่นสิงห์บุรี จำกัด	7	7	0	ไม่มีการดำเนินโครงการ	เป็นสหกรณ์ออมทรัพย์ส่วนราชการ (ระดับจังหวัด) และเป็นสหกรณ์ขนาดเล็ก มีทุนดำเนินงานน้อย ณ 31 สิงหาคม 2567 มีทุนดำเนินงาน 2,635,473.31 บาท ปัจจุบันมีสมาชิกจำนวน 62 ราย วงเงินกู้ยืมของสมาชิกไม่เกิน 1,000,000 บาท วงการชำระหนี้ 120 วงด วงการคำนวณการชำระหนี้ไม่เกินอายุ 60 ปี มีเพียง 1 ราย ที่ยอดเงินกู้ 800,000 บาท ส่วนใหญ่กู้เงิน ไม่เกิน 300,000 บาท ปัจจุบันสมาชิกร่วมทำธุรกิจสินเชื่อ จำนวน 25 ราย ณ ปัจจุบันคณะกรรมการมีการปรับลดอัตราดอกเบี้ยจากการประชุมคณะกรรมการดำเนินการ เมื่อวันที่ 9 เมษายน 2567 ที่ประชุมคณะกรรมการดำเนินการสหกรณ์มีมติลดอัตราดอกเบี้ยเงินกู้จากเดิมร้อยละ 7.5 ลดเหลือร้อยละ 7 โดยให้มีผลตั้งแต่วันที่ 1 พฤษภาคม 2567 เป็นต้นไป
8. โรงพยาบาลอินทร์บุรี จำกัด	6	6	4	ไม่มีการดำเนินโครงการ	เมื่อวันที่ 20 มีนาคม 2567 สหกรณ์จังหวัดพร้อมด้วยเจ้าหน้าที่ส่งเสริมสหกรณ์เข้าร่วมประชุมคณะกรรมการดำเนินการสหกรณ์ เพื่อชี้แจงแนวทางการแก้ไขปัญหาหนี้สินสำหรับสมาชิกสหกรณ์ออมทรัพย์ ตามประกาศกรมส่งเสริมสหกรณ์ เมื่อวันที่ 5 มกราคม 2567 ซึ่งคณะกรรมการสหกรณ์ได้นำไปศึกษาโครงการและเก็บข้อมูลสมาชิกที่มีปัญหาหนี้ ตลอดจนวิเคราะห์แนวทางการช่วยเหลือสมาชิกของสหกรณ์

มติที่ประชุม รับทราบ

๓.๓ นางสาวนันท์ภักดิ์ พึ่งเจริญ ผู้อำนวยการกลุ่มส่งเสริมและพัฒนาการบริหารการจัดการสหกรณ์ แจ้งให้ที่ประชุมทราบดังนี้

๓.๓.๑ โครงการแก้ไขปัญหาหนี้สินและพัฒนาคุณภาพชีวิตสมาชิกสหกรณ์/กลุ่มเกษตรกร ด้วยระบบสหกรณ์ ประจำปีงบประมาณ พ.ศ. ๒๕๖๖-๒๕๖๗ ดังตารางต่อไปนี้

โครงการแก้ไขปัญหาหนี้สินและพัฒนาคุณภาพชีวิตสมาชิกสหกรณ์/กลุ่มเกษตรกรด้วยระบบสหกรณ์ ประจำปีงบประมาณ พ.ศ.2566-2567

ลำดับ	สหกรณ์/กลุ่มเกษตรกร	วงเงินอนุมัติสินเชื่อ (บาท)	งวดที่ 1 (31/3/2566)			ผลการดำเนินงาน
			อนุมัติสินเชื่อ (บาท)	ยอดหนี้คงค้าง (บาท)	จำนวนผู้เข้าถึงสินเชื่อ (ราย)	
1	สหกรณ์การเกษตรเมืองอินทร์ จำกัด	19,259,036.72	50	2,683,901.93	1,633,801.50	8.54
2	สหกรณ์การเกษตรบ้านนาเดียง จำกัด	749,428.77	5	174,272.59	52,535.00	7.01
3	สหกรณ์การเกษตรตำบลนาขมิ้น จำกัด	3,489,463.31	52	348,968.33	2,114,310.78	57.39
4	สหกรณ์การเกษตรหนองมะโมง จำกัด	9,119,236.90	19	915,000.00	6,148,693.94	67.42
5	สหกรณ์การเกษตรพิกุลทอง จำกัด	32,280,567.90	106	6,510,311.36	7,696,026.56	23.37
6	สหกรณ์ผู้เลี้ยงไก่ไข่อินทร์ จำกัด	573,655.06	5	50,000.00	15,000.00	2.61
7	สหกรณ์การเกษตรอินทร์บุรี จำกัด	10,254,109.58	21	1,414,026.83	1,506,413.12	14.64
8	สหกรณ์ผู้เลี้ยงไก่ไข่อินทร์ จำกัด	2,453,237.00	6	300,000.00	935.00	0.04
9	กลุ่มเกษตรกรบ้านลาดระวี	36,973.15	1	30,973.15	30,973.15	100.00
10	กลุ่มเกษตรกรบ้านนิคม	431,414.00	5	153,935.00	267,029.00	61.89
11	กลุ่มเกษตรกรบ้านวังทราย	87,639.00	3	51,722.00	5,000.00	5.71
12	กลุ่มเกษตรกรบ้านขมิ้นน้ำทิพย์	186,005.68	7	80,974.28	64,181.00	34.50
13	กลุ่มเกษตรกรบ้านระชนง	31,200.00	1	31,200.00	31,200.00	100.00

กิจกรรมการดำเนินงาน ปีงบประมาณ พ.ศ.2567

- ติดตามผลสถานะแก้ไขปัญหาหนี้สิน
- เป้าหมาย จำนวน 13 แห่ง
- รายงานผลให้กรมฯ ทราบภายในวันที่ 10 ของทุกเดือน

มูลค่าชำระทั้งหมด	79,559,237.89
มูลค่าที่คงค้างตามแก้ไข	12,966,283.64
สมาชิกที่คงค้างตามแก้ไข	284.00
มูลค่าที่ได้รับตามแก้ไข	19,498,553.45
คิดเป็นร้อยละ	24.51

ขอความร่วมมือเจ้าหน้าที่ส่งเสริมสหกรณ์ รายงานผลการจัดประชุมให้ สอ.สิงห์บุรี ภายในวันที่ 10 ของทุกเดือน



๓.๓.๒ วงเงินกู้ยืมการค้าประกันของสหกรณ์และวงเงินดำเนินกิจการกลุ่มเกษตรกร ปีงบประมาณ พ.ศ. ๒๕๖๗ ดังตารางต่อไปนี้

ลำดับ	รายชื่อสหกรณ์	ประจำปีบัญชี สิ้นสุด	วันที่ประชุมใหญ่	วันที่ลงรับ เอกสาร	วงเงินการกู้ยืมฯ (บาท)	วันที่สภจ.อนุมัติ	หมายเหตุ
1	สหกรณ์ผู้ใช้น้ำชั้นสูงตร	31 มี.ค. 67	27-ส.ค.-67				ดำเนินการ
2	สหกรณ์การเกษตรบางระจัน	31 มี.ค. 67	27-ก.ย.-67				ดำเนินการ
3	สหกรณ์ผู้ใช้น้ำท่าข้าม-โพสังโฆ	31 มี.ค. 67	27-ส.ค.-67				ดำเนินการ
4	สหกรณ์ผู้ใช้น้ำบ้านพักทัน	31 มี.ค. 67	16-ส.ค.-67				ดำเนินการ
5	ร้านสหกรณ์สิงห์บุรี	30 มิ.ย. 67	28-ก.ย.-67				ดำเนินการ

ลำดับ	รายชื่อกลุ่มเกษตรกร	ประจำปีบัญชี สิ้นสุด	วันที่ประชุมใหญ่	วันที่ลงรับ เอกสาร	วงเงินดำเนิน กิจการ(บาท)	วันที่สภจ.อนุมัติ	หมายเหตุ
1	กลุ่มเกษตรกรเลี้ยงสัตว์ บางระจัน(ตำบลบางระจัน)	31 มี.ค. 67	15-ส.ค.-67				ดำเนินการ

มติที่ประชุม รับทราบ

๓.๔ นางสาวจุไรรัตน์ เปี้ยจันทร์ ผู้อำนวยการกลุ่มตรวจการณสหกรณ์ แจ้งให้ที่ประชุมทราบดังนี้

๓.๔.๑ ติดตามการจัดเก็บและรายงานข้อมูลทางการเงินฯ สหกรณ์ออมทรัพย์ ตามเกณฑ์ กำกับดูแล มาตรา ๘๘/๒ ดังตารางต่อไปนี้

การรายงานข้อมูล	กำหนดเวลารายงาน			
สหกรณ์ออมทรัพย์ขนาดเล็ก ขนาดสินทรัพย์ต่ำกว่า 5,000 ล้านบาท *ประกาศนทส. เรื่อง การจัดเก็บและรายงานข้อมูลทางการเงินฯพ.ศ.2564"	ภายใน 25 วัน นับแต่วันสิ้นเดือน	ภายใน 25 วัน นับแต่วันสิ้นเดือน มีนาคม และ กันยายน	ภายใน 30 วัน นับแต่วันที่มีการประชุม ใหญ่	
ข้อ 5 ดังต่อไปนี้ (3) (4) (5.2) (5.3) (6.2) (6.3) (7) (8) (9) (13)	✓			
ข้อ 5 ดังต่อไปนี้ (5.1) และ (6.1)		✓		
ข้อ 5 ดังต่อไปนี้ (1) (2) (10) (14)			✓	
รายงานผ่านเว็บไซต์ https://fininfo.cpd.go.th				
สหกรณ์ที่ยังไม่ส่งรายงาน	เดือน	แบบรายงานที่ยังไม่จัดส่ง		
		ภายใน 25 วัน นับแต่วันสิ้นเดือน	ภายใน 25 วัน นับแต่วันสิ้นเดือน มีนาคม และ กันยายน	ภายใน 30 วัน นับแต่วันที่มีการประชุมใหญ่
สหกรณ์ออมทรัพย์ตำรวจจังหวัดสิงห์บุรี จำกัด (สถานะ อยู่ระหว่างรายงาน)	เม.ย./พ.ค./ มิ.ย./ ก.ค./ ส.ค.	6.3 เจ้าหนี้เงินกู้และผู้ฝากเงินรายใหญ่ (รายบุคคล)		

ติดปัญหาในการรายงาน แนะนำให้สหกรณ์ add line (สำหรับสหกรณ์เท่านั้น) : @627xzhkz
จะมีเจ้าหน้าที่ของศูนย์วิเคราะห์ ตอบคำถามและปัญหา

สหกรณ์ที่ยังไม่ได้จัดส่งรายงานประจำปี ภายใน ๓๐ วันนับแต่วันที่มีการประชุม (ตามมาตรา ๖๗)

- ๑.สหกรณ์การเกษตรหนองลาด จำกัด
- ๒.สหกรณ์การเกษตรตำบลบ้านจำ จำกัด
- ๓.สหกรณ์การเกษตรท่าช้าง จำกัด

/สหกรณ์...

สหกรณ์ออมทรัพย์ที่ยังไม่ได้จัดส่งรายงานการประชุมคณะกรรมการดำเนินการ ภายใน ๑๕ วัน นับแต่วันประชุมสิ้นสุด

๑. สหกรณ์ออมทรัพย์โรงพยาบาลอินทร์บุรี จำกัด ส่งล่าสุด ประชุมประจำเดือนวันที่ ๒๑ สิงหาคม ๒๕๖๗
๒. สหกรณ์ออมทรัพย์ตำรวจภูธรจังหวัดสิงห์บุรี จำกัด ส่งล่าสุด ประชุมประจำเดือนวันที่ ๒๖ กรกฎาคม ๒๕๖๖
๓. สหกรณ์ออมทรัพย์สาธารณสุขสิงห์บุรี จำกัด ส่งล่าสุด ประชุมประจำเดือนวันที่ ๒๕ สิงหาคม ๒๕๖๖
๔. สหกรณ์ออมทรัพย์ครูสิงห์บุรี จำกัด ส่งล่าสุด ประชุมประจำเดือนวันที่ ๑๙ สิงหาคม ๒๕๖๗
๕. สหกรณ์ออมทรัพย์พนักงานิตาชิบางกอกเคเบิ้ล จำกัด ส่งล่าสุด ประชุมประจำเดือนวันที่ ๒๕ มิถุนายน ๒๕๖๗
๖. สหกรณ์ออมทรัพย์ไทย ซินเอ เซโกะ จำกัด ส่งล่าสุด ประชุมประจำเดือนวันที่ ๘ สิงหาคม ๒๕๖๗
๗. สหกรณ์ออมทรัพย์ข้าราชการท้องถิ่นสิงห์บุรี จำกัด ส่งล่าสุด ประชุมประจำเดือนวันที่ ๑๘ กรกฎาคม ๒๕๖๗
๘. สหกรณ์ออมทรัพย์ซี เอ เอส เปเปอร์ จำกัด ส่งล่าสุด ประชุมประจำเดือนวันที่ ๓๐ มกราคม ๒๕๖๖

สหกรณ์ออมทรัพย์ที่ยังไม่ได้จัดส่งรายงานการประชุมใหญ่สามัญประจำปี/การประชุมวิสามัญ ภายใน ๓๐ วัน นับแต่วันประชุมสิ้นสุด

๑. สหกรณ์ออมทรัพย์สาธารณสุขสิงห์บุรี จำกัด ส่งล่าสุด ประชุมประจำปีใหญ่สามัญประจำปี เมื่อวันที่ ๑๑ กุมภาพันธ์ ๒๕๖๖
๒. สหกรณ์ออมทรัพย์ไทย ซินเอ เซโกะ จำกัด ไม่มีข้อมูล
๓. สหกรณ์ออมทรัพย์โรงพยาบาลอินทร์บุรี จำกัด ไม่มีข้อมูล

มติที่ประชุม รับทราบ

ระเบียบวาระที่ ๔ เรื่องเพื่อทราบ

๔.๑ นางสาวภัสสรดา บุญชู หัวหน้าฝ่ายบริหารทั่วไป แจ้งให้ที่ประชุมทราบดังนี้

๔.๑ ผลการรายงานปิดบัญชีการตรวจสอบภายในของสำนักงานสหกรณ์จังหวัดสิงห์บุรี พร้อมทั้งหัวข้อที่ตรวจสอบภายในของกรมส่งเสริมสหกรณ์ ตรวจสอบ ดังต่อไปนี้

๑. การรับจ่ายเงินของส่วนราชการระบบอิเล็กทรอนิกส์ (E-Payment)
๒. การปฏิบัติงานจัดซื้อจัดจ้าง
๓. เงินสด
๔. ลูกหนี้เงินยืมราชการ
๕. สินทรัพย์และวัสดุ
๖. ค่าใช้จ่ายในการเดินทางไปราชการ
๗. ค่าตอบแทนและค่าใช้จ่าย
๘. หลักฐานการจ่าย
๙. การเบิกค่าเช่าบ้าน
๑๐. การใช้รถยนต์ราชการ

ผลการตรวจสอบ : สำนักงานสหกรณ์จังหวัดสิงห์บุรี ปฏิบัติเรื่องดังกล่าวข้างต้นเป็นไปตามระเบียบ แต่ยังมีบางเรื่อง ที่ระบบการควบคุมยังไม่เพียงพอ

มติที่ประชุม รับทราบ

๔.๒ นางสาวจิรพรรณ นิลแก้ว ผู้อำนวยการกลุ่มจัดตั้งและส่งเสริมสหกรณ์ แจ้งผลการปฏิบัติงาน
ให้ที่ประชุมทราบดังต่อไปนี้

๔.๒.๑ สรุปสถานภาพของสหกรณ์/กลุ่มเกษตรกร ณ กันยายน ๒๕๖๗ ดังตารางต่อไปนี้

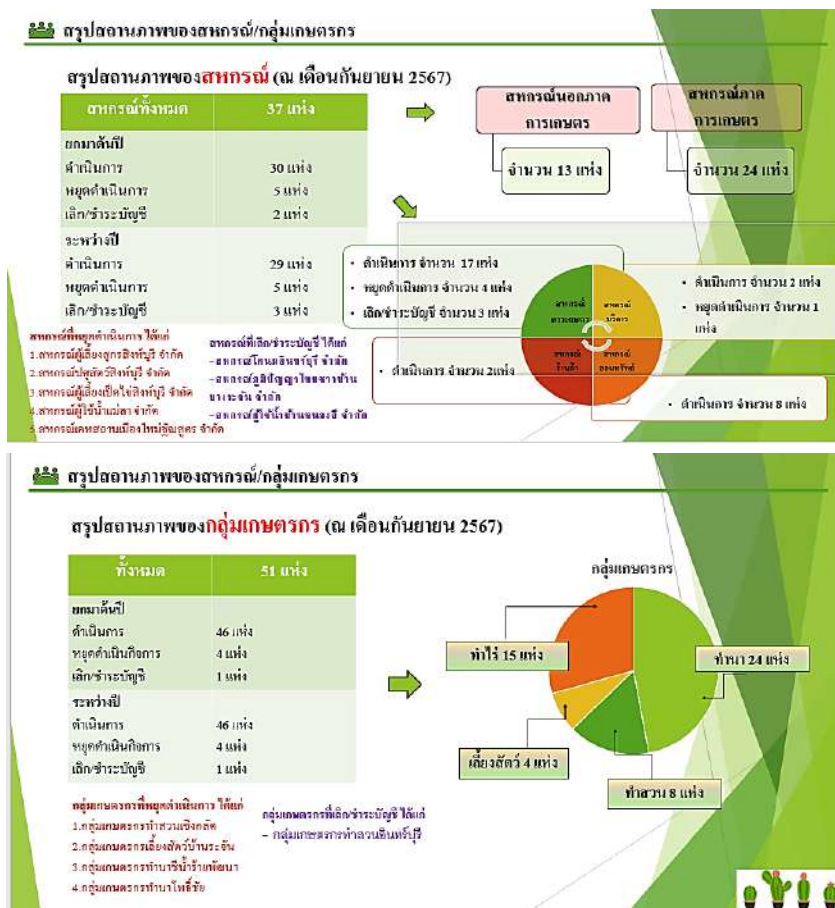

๔.๒.๒ แผนงานพื้นฐาน ด้านการสร้างความสามารถในการแข่งขันส่งเสริมและพัฒนาสหกรณ์
และกลุ่มเกษตรกรให้มีความเข้มแข็ง ดังต่อไปนี้

ตัวชี้วัด ๑ : ระดับกิจกรรมหลัก

ตัวชี้วัด : สหกรณ์และกลุ่มเกษตรกรได้รับการส่งเสริมและพัฒนาให้มีความเข้มแข็งตามศักยภาพ
รวมทั้งกลุ่มเป้าหมายที่อยู่ในกระบวนการเลิกตามกฎหมาย

ทุกแห่ง (สหกรณ์ ๓๗ แห่ง กลุ่มเกษตรกร ๕๑ แห่ง รวมทั้งสิ้น ๘๘ แห่ง)

ตัวชี้วัด ๒ : สหกรณ์ภาคการเกษตรมีความเข้มแข็งระดับ ๑ และ ๒ ไม่น้อยกว่า ร้อยละ ๔๗

เป้าหมาย : สหกรณ์ ๒๑ แห่ง (ชั้น ๑ + ชั้น ๒+ ชั้น ๓)

แผน : สหกรณ์ภาคการเกษตรมีความเข้มแข็งระดับ ๑ และ ๒ ไม่น้อยกว่า ร้อยละ ๔๗ = ๑๐ แห่ง

ตัวชี้วัด ๓ : สหกรณ์นอกภาคการเกษตรมีความเข้มแข็งระดับ ๑ และ ๒ ไม่น้อยกว่า ร้อยละ ๕๗

เป้าหมาย : สหกรณ์ ๑๓ แห่ง (ชั้น ๑ + ชั้น ๒ + ชั้น ๓)

แผน : สหกรณ์นอกภาคการเกษตรมีความเข้มแข็งระดับ ๑ และ ๒ ไม่น้อยกว่า ร้อยละ ๕๗ = ๘ แห่ง

ตัวชี้วัด ๔ : กลุ่มเกษตรกรมีความเข้มแข็ง ระดับ ๑และ ๒ ไม่น้อยกว่า ร้อยละ ๓๒.๕

เป้าหมาย : กลุ่มเกษตรกร ๕๐ แห่ง (ชั้น ๑ + ชั้น ๒ ชั้น ๓)

แผน : กลุ่มเกษตรกรมีความเข้มแข็ง ระดับ ๑และ ๒ ไม่น้อยกว่า ร้อยละ ๓๒.๕ = ๑๗ แห่ง

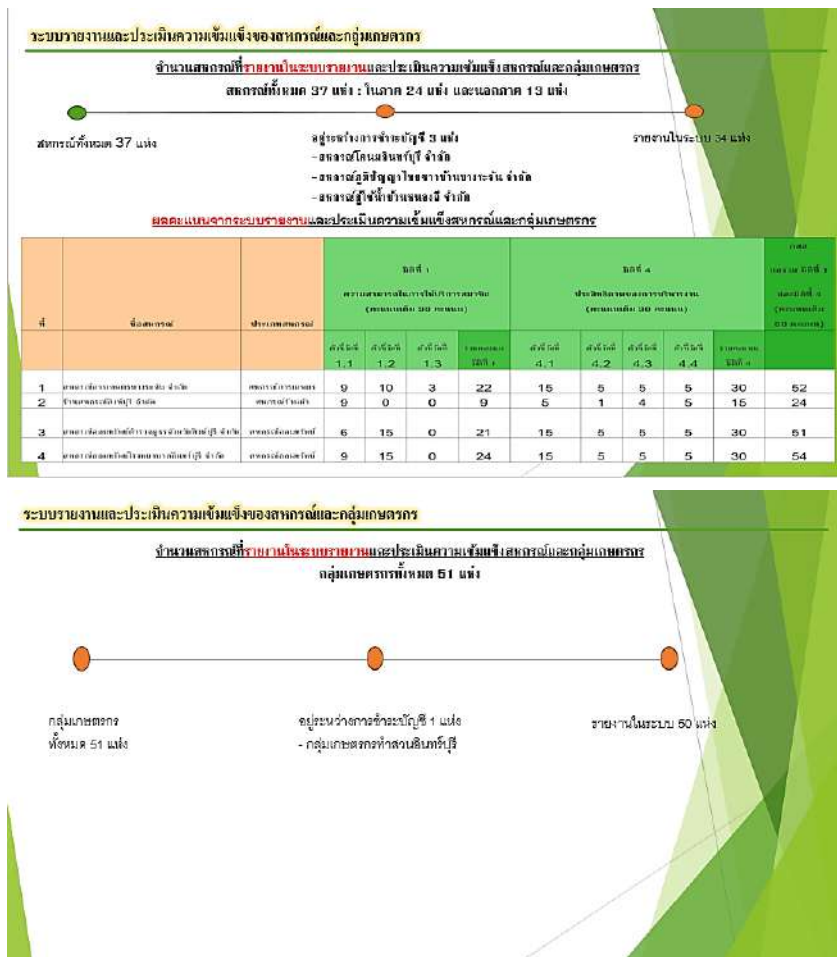

แผนพัฒนาและยกระดับความเข้มแข็งของสหกรณ์

(๑) กลุ่มรักษาระดับความเข้มแข็ง (รักษาระดับชั้น ๑ อย่างต่อเนื่อง)

สหกรณ์ภาคการเกษตร ๔ แห่ง

- สหกรณ์การเกษตรค้าขายบางระจัน จำกัด
- สหกรณ์การเกษตรบางระจัน จำกัด
- สหกรณ์การเกษตรอินทรีบุรี จำกัด
- สหกรณ์การเกษตรเพื่อการตลาดลูกค้า.ธ.ก.ส. สิงห์บุรี

สหกรณ์นอกภาคการเกษตร ๖ แห่ง

- สหกรณ์ออมทรัพย์ครูสิงห์บุรี จำกัด
- สหกรณ์ออมทรัพย์ตำรวจภูธรจังหวัดสิงห์บุรี จำกัด
- สหกรณ์ออมทรัพย์พนักงานอิตาชิบางกอกเคเบิล จำกัด
- สหกรณ์ออมทรัพย์สหภาพแรงงาน ซี.เอ.เอส. เปเปอร์ จำกัด
- สหกรณ์ออมทรัพย์สาธารณสุขสิงห์บุรี จำกัด
- สหกรณ์ออมทรัพย์โรงพยาบาลอินทรีบุรี จำกัด

(๒) กลุ่มรักษาระดับหรือยกระดับให้สูงขึ้น (สหกรณ์ชั้น ๒ รักษาหรือยกระดับให้สูงขึ้น)

สหกรณ์ภาคการเกษตร ๘ แห่ง

- ชุมนุมสหกรณ์การเกษตรสิงห์บุรี จำกัด
- สหกรณ์การเกษตรทำช้าง จำกัด
- สหกรณ์การเกษตรบ้านบางเตือ จำกัด

สหกรณ์การเกษตรพรหมบุรี จำกัด

สหกรณ์หนองลาด จำกัด

สหกรณ์หมู่บ้านวังกา จำกัด

สหกรณ์ผู้ใช้น้ำตำบลสิงห์ จำกัด

สหกรณ์ผู้ใช้น้ำบ้านพักทัน จำกัด

สหกรณ์นอกภาคการเกษตร ๒ แห่ง

สหกรณ์ออมทรัพย์ ไทย จีนเอ เซโอะ จำกัด

สหกรณ์ออมทรัพย์ข้าราชการท้องถิ่นสิงห์บุรี จำกัด

(๓) กลุ่มที่ต้องพัฒนาระดับให้สูงขึ้น (สหกรณ์ชั้น ๓)

สหกรณ์ภาคการเกษตร ๙ แห่ง

สหกรณ์การเกษตรตำบลบ้านจำ จำกัด

สหกรณ์การเกษตรเมืองสิงห์บุรี จำกัด

สหกรณ์ผู้เลี้ยงสุกรสิงห์บุรี จำกัด

สหกรณ์การปศุสัตว์สิงห์บุรี จำกัด

สหกรณ์ผู้เลี้ยงเป็ดไข่สิงห์บุรี จำกัด

สหกรณ์ผู้ใช้น้ำชั้นสูตร จำกัด

สหกรณ์ผู้ใช้น้ำท่าข้าม-โพสังโฆ จำกัด

สหกรณ์ผู้ใช้น้ำแม่ลา จำกัด

สหกรณ์เครือข่ายกลุ่มอาชีพสิงห์บุรี จำกัด

สหกรณ์นอกภาคการเกษตร ๕ แห่ง

สหกรณ์รถเมล์เล็กสิงห์บุรี จำกัด

สหกรณ์สามัคคีเดินรถสิงห์บุรี จำกัด

สหกรณ์เคหสถานเมืองใหม่ชั้นสูตร จำกัด

ร้านสหกรณ์วิทยาลัยเทคนิคสิงห์บุรี

ร้านสหกรณ์สิงห์บุรี

แผนพัฒนาและยกระดับความเข้มแข็งกลุ่มเกษตรกร

(๑) กลุ่มรักษาระดับหรือยกระดับให้สูงขึ้น (สหกรณ์ชั้น ๒ รักษาหรือ ยกระดับให้สูงขึ้น)

จำนวน ๓ แห่ง

กลุ่มเกษตรกรทำนาถอนสมอ (ท่าช้าง)

กลุ่มเกษตรกรทำนาบางมัญ (เมืองสิงห์บุรี)

กลุ่มเกษตรกรทำนาม่วงหมู่ (เมืองสิงห์บุรี)

(๒) กลุ่มที่ต้องพัฒนาระดับให้สูงขึ้น (สหกรณ์ชั้น ๓) จำนวน ๔๗ แห่ง

๔.๒.๓ การชำระบัญชีสหกรณ์/กลุ่มเกษตรกร ดังตารางต่อไปนี้

ที่	สหกรณ์	ผลความก้าวหน้าการชำระบัญชีของสหกรณ์/กลุ่มเกษตรกร										ผู้รับผิดชอบ	หมายเหตุ			
		1	2	3	4	5	6	6(คดี)	7	8	9			10		
1	สหกรณ์ผู้ใช้น้ำบ้านหนองลิ จำกัด			/											นางนิศยา,นางกนกวรรณ และ น.ส.วรรณ	ตั้งเลิกตามมาตรา 71 (1) (2) คำสั่งที่ 6/2565 ลงวันที่ 4 มี.ค. 65
2	สหกรณ์โพนอินทร์บุรี จำกัด			/											นางกุลณีฐูฐา และ น.ส.ประภาพร	ตั้งเลิกตามมาตรา 71 (1) คำสั่งที่ 10/2566 ลงวันที่ 1 ก.ย.66
3	สหกรณ์ภูมิปัญญาไทยชาวบ้านบางระจัน จำกัด			/											นางนันทนา และ น.ส.ประภาพร	ตั้งเลิกตามมาตรา 71 (3) คำสั่งที่ 13/2566 ลงวันที่ 27 ต.ค. 66
4	กลุ่มเกษตรกรทำสวนอินทร์บุรี						/								นางกุลณีฐูฐา และ น.ส.วรรณ	เลิกตามมติ ประญ. ตามมาตรา 32(3) ประกาศ ณ วันที่ 18 ส.ค. 66

๔.๒.๔ แผนงานยุทธศาสตร์เสริมสร้างพลังทางสังคม โครงการส่งเสริมการดำเนินงานอันเนื่องมาจากพระราชดำริ ให้ที่ประชุมทราบ ดังตารางต่อไปนี้

คลินิกเกษตรเคลื่อนที่

กิจกรรม : คลินิกเกษตรเคลื่อนที่ในพระราชานุเคราะห์ สมเด็จพระบรมโอรสาธิราชฯ สยามมกุฎราชกุมาร
 แผน : ประชาสัมพันธ์การจัดงานโครงการคลินิกเกษตรเคลื่อนที่ฯ จำนวน 4 ครั้ง (ไตรมาสละ 1 ครั้ง)
 ผล : 4 ครั้ง

ครั้งที่ 1 อำเภอห้วยทับูนี
 วันพฤหัสบดี ที่ 21 ธันวาคม 2566 ณ วัดนาคนันทาราม (บางจิก)

ครั้งที่ 2 อำเภอค่ายบางระจัน
 วันศุกร์ ที่ 23 กุมภาพันธ์ 2567 ณ องค์การบริหารส่วนตำบลโพทะเล

ครั้งที่ 3 อำเภอเมืองสิงห์บุรี
 วันพฤหัสบดี ที่ 13 มิถุนายน 2567 ณ วัดสะอาดราษฎร์บำรุง

ครั้งที่ 4 อำเภอท่าช้าง
 วันพุธ ที่ 24 กรกฎาคม 2567 ณ วัดที่ถูกต้องพระอารามหลวง

ครั้งที่ 4 อำเภอท่าช้าง วันพุธที่ 24 กรกฎาคม 2567 ณ วัดที่ถูกต้องพระอารามหลวง

มีประชาชนเข้าใช้บริการคลินิกสหกรณ์ จำนวน 184 ราย และมีกิจกรรมให้ความรู้เกี่ยวกับสหกรณ์ แจกเอกสารเผยแพร่และตอบคำถามเชิงรางวัล และมีการสาธิตการทำน้ำยาล้างจาน

หน่วยบำบัดทุกข์ บำรุงสุข สร้างรอยยิ้มให้ประชาชน (จังหวัดเคลื่อนที่)

ครั้งที่ 1 อำเภอเมืองสิงห์บุรี
 วันพุธ ที่ 24 มกราคม 2567 ณ วัดศรีวิชัย

ครั้งที่ 2 อำเภอห้วยทับูนี
 วันพฤหัสบดี ที่ 22 กุมภาพันธ์ 2567 ณ วัดหลวง

ครั้งที่ 3 อำเภอท่าช้าง
 วันพฤหัสบดี ที่ 21 มีนาคม 2567 ณ วัดวิหารขาว

ครั้งที่ 4 อำเภอค่ายบางระจัน
 วันศุกร์ ที่ 24 พฤษภาคม 2567 ณ อบต.โพทะเล

ครั้งที่ 5 อำเภออินทร์บุรี
 วันพฤหัสบดี ที่ 15 สิงหาคม 2567 ณ วัดหนองขุ่น

ครั้งที่ 6 อำเภอบางระจัน
 วันศุกร์ ที่ 6 กันยายน 2567 ณ วัดบ้านจำ

ครั้งที่ 6 อำเภอบางระจัน วันศุกร์ ที่ 6 กันยายน 2567 ณ วัดบ้านจำ

มีประชาชนเข้าใช้บริการ จำนวน 75 ราย มีกิจกรรมให้ความรู้เกี่ยวกับสหกรณ์ แจกเอกสารเผยแพร่และกิจกรรมลดค่าใช้จ่ายภายในครัวเรือน และแจกน้ำยาล้างจาน

๔.๒.๕ โครงการส่งเสริมและพัฒนาสถาบันเกษตรกร นางสาวจิรพรรณ นิลแก้ว ผู้อำนวยการกลุ่มจัดตั้งและส่งเสริมสหกรณ์ แจ้งเรื่องโครงการส่งเสริมและพัฒนาสถาบันเกษตรกร ให้ที่ประชุมทราบดังตารางต่อไปนี้

โครงการประชุมเชิงปฏิบัติการส่งเสริมและพัฒนาสหกรณ์และกลุ่มเกษตรกรที่มีความเข้มแข็ง พ.ศ. 2567

รุ่นที่ 1 วันที่ 15-19 มิถุนายน 2567 ณ สกค.พิจิตร จำกัด (สกค.พิจิตร จำกัด, สกค.หนองลาด จำกัด, สกค.หมู่บ้านวังกา จำกัด)

รุ่นที่ 2 วันที่ 20-21 มิถุนายน 2567 ณ สกค.บางระจัน จำกัด (ก.ท่าไร่ไผ่คุด, ก.ท่าไร่โพธิ์ชนไก่, ก.บ้านเขวี่ลิ้ง, ก.ท่าไร่เชิงกลิ้ง)

รุ่นที่ 3 วันที่ 24-25 มิถุนายน 2567 ณ โรงเรียนไทยรัฐวิทยา (บ้านหนองกระทุ่ม) (ก.ท่าบองกระทุ่ม, ก.ท่าบองโพทะเล, ก.ท่าบองทราย)

รุ่นที่ 4 วันที่ 26-27 มิถุนายน 2567 ณ ห้องประชุมสำนักงานสหกรณ์จังหวัดสิงห์บุรี (ก.ท่าบองโพธิ์, ก.ตอปลัดวังราย, ก.ท่าไร่โพธิ์, ก.ท่าบองโพธิ์)

รุ่นที่ 5 วันที่ 1-2 กรกฎาคม 2567 ณ ห้องประชุมสำนักงานสหกรณ์จังหวัดสิงห์บุรี (สกค.ทรนบุรี จำกัด, สกค.ต้นผึ้ง จำกัด, สกค.บ้านบางดี จำกัด)

๔.๓ นางสาวรสสุคนธ์ ประเทศรัตน์ ผู้อำนวยการกลุ่มส่งเสริมและพัฒนาธุรกิจสหกรณ์
 แจ้งผลการปฏิบัติงาน ให้ที่ประชุมทราบดังต่อไปนี้

๔.๓.๑ ปริมาณธุรกิจสหกรณ์ ข้อมูล ณ กันยายน ๒๕๖๗ (ผลสะสมตั้งแต่ กันยายน ๖๖ – สิงหาคม ๖๗)



๔.๓.๒ ผลการส่งเสริมปริมาณธุรกิจกลุ่มเกษตรกรข้อมูล ณ กันยายน ๒๕๖๗

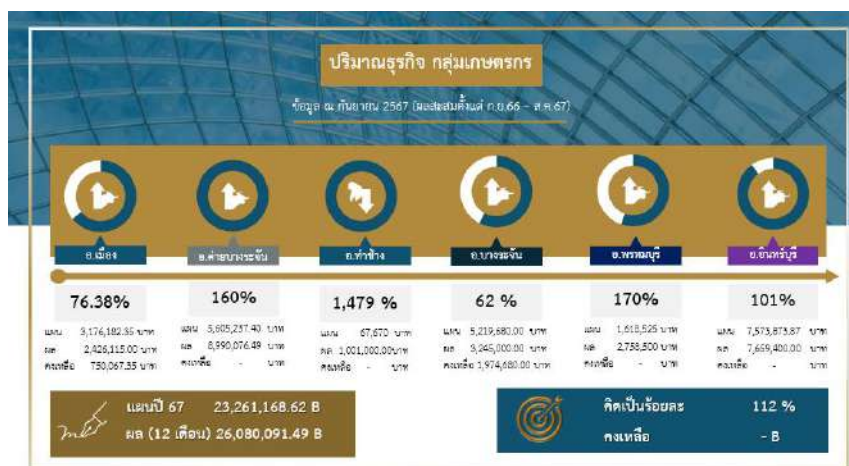

๔.๓.๖ สนับสนุนการแปรรูปสินค้าเกษตรและการเป็นผู้ประกอบการธุรกิจเกษตร

นางสาวรสสุคนธ์ ประเทธรรัตน์ ผู้อำนวยการกลุ่มส่งเสริมและพัฒนาธุรกิจสหกรณ์ แจ้งสนับสนุนการแปรรูปสินค้าเกษตรและการเป็นผู้ประกอบการธุรกิจเกษตร ให้ที่ประชุมทราบดังตารางต่อไปนี้

สนับสนุนการแปรรูปสินค้าเกษตรและการเป็นผู้ประกอบการธุรกิจเกษตร

- โครงการพัฒนาศักยภาพกลุ่มอาชีพในสังกัดสหกรณ์/กลุ่มเกษตรกรที่ประชุมประชุมประจำปี 2563
- ผู้อบรมพร้อมพร้อมอุปกรณ์แปรรูป 45,000 บาท
- บรรจุภัณฑ์ 1,000 ชุด 25,000 บาท
- ออกแบบและผลิตตราสินค้า 2,000 ดวง 20,000 บาท

ผลจำหน่ายกล้วยฉาบ (ต.ค. 66 - ส.ค. 67)	ผลรวมรวมกล้วยฉาบ (ต.ค. 66 - ส.ค. 67)
จำนวน 136.60 กก.	จำนวน 77,965.20 กก.
เป็นเงิน 32,450 บาท	เป็นเงิน 889,446.08 บาท

ผลิตภัณฑ์ที่แสดง: กล้วยหอมเขียวคาเวนดิช, กล้วยหอมดิบ, กล้วยฉาบ, กล้วยตาก, กล้วยแปรรูป

มติที่ประชุม รับทราบ

๔.๔ นางสาวนันทกัต พึ่งเจริญ ผู้อำนวยการกลุ่มส่งเสริมและพัฒนาการบริหารการจัดการสหกรณ์ แจ้งผลการปฏิบัติงานประจำเดือนกันยายน ๒๕๖๗ ให้ที่ประชุมทราบดังต่อไปนี้

๔.๔.๑ การจัดทำงบการเงินและปิดบัญชี

ตัวชี้วัด : สหกรณ์/กลุ่มเกษตรกรสามารถจัดทำงบการเงินและส่งให้ผู้สอบบัญชีรับตรวจภายใน ๓๐ วัน นับแต่วันสิ้นปีทางบัญชี

สหกรณ์/ กลุ่มเกษตรกร	เป้าหมาย	ผลงาน		ส่งงบให้ผู้สอบบัญชี			ผู้สอบบัญชีรับรอง		
	จำนวน (แห่ง)	จำนวน (แห่ง)	ร้อยละ	30 วัน (แห่ง)	60 วัน (แห่ง)	เกิน 90 วัน (แห่ง)	30 วัน (แห่ง)	60 วัน (แห่ง)	90 วัน (แห่ง)
สหกรณ์	34	31	91.18	31	-	2	31	-	-
กลุ่มเกษตรกร	50	50	100.00	50	-	-	50	-	-

- สกก.เมืองสิงห์บุรี จำกัด และ สกก.ท่าช้าง จำกัด ส่งงบให้ผู้สอบบัญชีแล้ว ผู้สอบบัญชีส่งกลับให้แก้ไข
- สหกรณ์ประชุมใหญ่สามัญประจำปีได้ โดยไม่มีงบการเงิน
- ร้านสหกรณ์วิทยาลัยเทคนิคสิงห์บุรี จำกัด (ปิดบัญชีไม่ได้ตั้งแต่ปีบัญชี ๒๕๖๔) ปัจจุบันอยู่ระหว่างจัดทำเอกสารปิดบัญชี

๔.๔.๒ อัตราส่วนเงินออมต่อหนี้สินของสมาชิกสหกรณ์/กลุ่มเกษตรกร

ตัวชี้วัด : จำนวนสหกรณ์/กลุ่มเกษตรกร ที่มีอัตราส่วนเงินออมของสมาชิกต่อหนี้สินของสมาชิกเพิ่มขึ้นจากปีก่อนไม่น้อยกว่าร้อยละ ๖๓ (คิดเป็นจำนวน ๔๗ แห่ง)

สหกรณ์/ กลุ่มเกษตรกร	จำนวนสหกรณ์/ กลุ่มเกษตรกรที่นำมา จัดเก็บข้อมูล(แห่ง)	เป้าหมายไม่น้อยกว่า ร้อยละ 63 (คิดเป็นจำนวนแห่ง)	ผลงาน	
			จำนวน(แห่ง)	ร้อยละ
สหกรณ์	28	18	12	16.22
กลุ่มเกษตรกร	46	29	31	41.89
รวม	74	47	43	58.11

- ไม่นับรวมสหกรณ์ร้านค้า สหกรณ์/กลุ่มเกษตรกร ที่เลิกหรืออยู่ระหว่างชำระบัญชี ที่ปิดบัญชีไม่ได้ และหยุดดำเนินการ

- เก็บข้อมูลจาก เงินฝากสมาชิก ทุนเรือนหุ้น หนี้สินสมาชิก จากงบการเงินปีบัญชีล่าสุดที่ผู้สอบบัญชีรับรอง

๔.๔.๓ โครงการแก้ไขปัญหาหนี้สินและพัฒนาคุณภาพชีวิตสมาชิกสหกรณ์/กลุ่มเกษตรกรด้วยระบบสหกรณ์ ประจำปีงบประมาณ พ.ศ.๒๕๖๗

ระบบสหกรณ์ ประจำปีงบประมาณ พ.ศ.๒๕๖๗

**โครงการแก้ไขปัญหาหนี้สินและพัฒนาคุณภาพชีวิตสมาชิกสหกรณ์/
กลุ่มเกษตรกรด้วยระบบสหกรณ์ ประจำปีงบประมาณ พ.ศ.2567**

ลำดับที่	สหกรณ์กลุ่มเกษตรกร	รวมมูลค่า สินเชื่อ	บาท	แผนปี 1 ตามกฤษฎีกาที่ D 2567			ผลการดำเนินงาน										
				ข้อมูลทางการเงินจากงบการเงินของผู้สหกรณ์ ซึ่งอยู่ที่ชำระหนี้ไม่ได้กับ กรมแก้ไขหนี้ละ ๑๐...10...%				ผลการดำเนินงาน									
				สมาชิกที่จะ ดำเนินการแก้ไข (ราย)	มูลค่าที่จะดำเนินการแก้ไขให้ ลดลง (บาท)	จำนวนยอดหนี้ที่ได้รับ การแก้ไข (บาท)			คิดเป็นร้อยละ (%)								
1	สหกรณ์ผู้จำหน่ายสินค้าชุมชนบุรีรัมย์ จำกัด	651,929.84	10	69,192.10	0.00	0.00	<p>แผน/ผล การแก้ไขปัญหาหนี้สินข้างจะ ให้ลดลงร้อยละ 10</p> <table border="1"> <tr> <td>มูลค่าที่ชำระทั้งหมด</td> <td>2,230,070.30</td> </tr> <tr> <td>มูลค่าที่จะดำเนินการแก้ไข</td> <td>298,653.64</td> </tr> <tr> <td>มูลค่าที่จะดำเนินการแก้ไขใหม่</td> <td>25.00</td> </tr> <tr> <td>มูลค่าที่ได้รับอนุมัติแก้ไข</td> <td>216,083.92</td> </tr> <tr> <td>คิดเป็นร้อยละ</td> <td>9.61</td> </tr> </table> 	มูลค่าที่ชำระทั้งหมด	2,230,070.30	มูลค่าที่จะดำเนินการแก้ไข	298,653.64	มูลค่าที่จะดำเนินการแก้ไขใหม่	25.00	มูลค่าที่ได้รับอนุมัติแก้ไข	216,083.92	คิดเป็นร้อยละ	9.61
มูลค่าที่ชำระทั้งหมด	2,230,070.30																
มูลค่าที่จะดำเนินการแก้ไข	298,653.64																
มูลค่าที่จะดำเนินการแก้ไขใหม่	25.00																
มูลค่าที่ได้รับอนุมัติแก้ไข	216,083.92																
คิดเป็นร้อยละ	9.61																
2	กลุ่มเกษตรท้าวบ้านเจริญ	58,675.40	2	5,667.54	0.00	0.00											
3	กลุ่มเกษตรท้าวบ้านไผ่	665,758.00	4	20,000.00	100,918.92	15.16											
4	กลุ่มเกษตรท้าวบ้านเจริญ (ตำบลเขาพระจันทร์)	524,518.50	3	94,000.00	50,419.00	9.61											
5	กลุ่มเกษตรท้าวบ้านไผ่	58,096.00	2	58,096.00	1,000.00	1.72											
6	กลุ่มเกษตรท้าวบ้านเจริญ	27,000.00	2	27,000.00	27,000.00	100.00											
7	กลุ่มเกษตรท้าวบ้านหนองสน	133,952.06	1	14,500.00	14,000.00	9.09											
8	กลุ่มเกษตรท้าวบ้านบัว	90,140.50	1	10,000.00	22,746.00	25.23											

ขอความร่วมมือเจ้าหนี้ที่ส่งเสริมสหกรณ์ รายงานผลการรับชำระหนี้ให้ สสจ.สิงห์บุรี ภายในวันที่ 10 ของทุกเดือน

๔.๔.๔ เงินกองทุนพัฒนาสหกรณ์เงินกองทุนสงเคราะห์เกษตรกร

๑. ตรวจสอบ ติดตาม การใช้เงินกู้กองทุนสงเคราะห์เกษตรกร ครั้งที่ ๒ พบว่า กลุ่มเกษตรกร จำนวน ๑๐ กลุ่ม จำนวนเงินกู้ ๔,๐๖๐,๐๐๐ บาท นำเงินไปใช้ตรงตามวัตถุประสงค์

๒. กลุ่มเกษตรกรเลี้ยงสัตว์บางระจัน ส่งชำระหนี้เงินกู้ กองทุนสงเคราะห์เกษตรกร จำนวน ๔๐๐,๐๐๐ บาท (สี่แสนบาทถ้วน) เรียบร้อยแล้ว

๓. โอนดอกผลเงินกองทุนพัฒนาสหกรณ์ เงินกองทุนสงเคราะห์เกษตรกร คืนกรมส่งเสริมสหกรณ์ เมื่อวันที่ ๓๐ กันยายน ๒๕๖๗ เรียบร้อยแล้ว

มติที่ประชุม รับทราบ

/๔.๕ นางสาว...

๔.๕ นางสาวจุไรรัตน์ เป็ยจันทร์ ผู้อำนวยการกลุ่มตรวจการสหกรณ์ แจ้งผลการปฏิบัติงาน ให้ที่ประชุมทราบดังต่อไปนี้

๔.๕.๑ แผนงานและผลการปฏิบัติงานกลุ่มตรวจการสหกรณ์

แผนงานและโครงการ	ผลการเบิกจ่าย				ผลการปฏิบัติงาน		
	งบ (บาท)	รับโอน (บาท)	เบิกจ่าย (บาท)	ร้อยละ	เป้าหมาย	ผลปฏิบัติ	ร้อยละ
1. ตรวจการสหกรณ์โดยทีมตรวจสอบระดับจังหวัด	16,800.00	16,800.00	-	-	9 สหกรณ์	9	100
2. ตรวจการสหกรณ์ตามคำสั่งนายทะเบียนสหกรณ์	4,500.00	4,500.00	-	-	5 สหกรณ์	5 แห่ง	100
3. ติดตามประเมินผลความก้าวหน้าการแก้ไขข้อบกพร่อง	2,900.00	2,900.00	600.00	20.69	6 สหกรณ์ 2 กลุ่มเกษตรกร	6 สหกรณ์ 2 กลุ่มเกษตรกร	100
4. ประชุมซักซ้อมการตรวจการสหกรณ์	2,700.00	2,700.00	2,700	100	1 ครั้ง	1 ครั้ง	100
5. ประชุมลดภาระงานระดับจังหวัดแก้ไขปัญหาดำเนินงานของสหกรณ์และกลุ่มเกษตรกรที่มีข้อบกพร่อง (จกบ.)	11,400.00	11,400.00	11,400	100	4 ครั้ง	4 ครั้ง	100
รวม	38,300.00	38,300.00	14,700.00	38.38	27	27	100

๔.๕.๒ การดำเนินงานกำกับ ดูแล ตรวจสอบและคุ้มครองระบบสหกรณ์

ตรวจการสหกรณ์โดยทีมตรวจสอบระดับจังหวัด (ร้อยละ ๒๕) เป้าหมาย ๙ สหกรณ์

คณะผู้ตรวจการประจำจังหวัดสิงห์บุรี	สหกรณ์เป้าหมาย	แผนสำเเนิงการ	ผลสำเเนิงการ
คณะฯ ที่ 1	สหกรณ์ผู้ใช้น้ำบ้านพิภพหิน จำกัด		ดำเนินการแล้ว
	สหกรณ์ผู้เลี้ยงเป็ดไข่ไปสิงห์บุรี จำกัด		ดำเนินการแล้ว
	สหกรณ์ผู้ใช้น้ำตำบลสิงห์ จำกัด		ดำเนินการแล้ว
คณะฯ ที่ 2	สหกรณ์ผู้ใช้น้ำท่าข้าม-โพธิ์สังข์ จำกัด		ดำเนินการแล้ว
	สหกรณ์การเกษตรหมีบ้านวังกา จำกัด		ดำเนินการแล้ว
	สหกรณ์การเกษตรหนองลาด จำกัด		ดำเนินการแล้ว
คณะฯ ที่ 3	สหกรณ์เครือข่ายกลุ่มอาชีพสิงห์บุรี จำกัด		ดำเนินการแล้ว
	สหกรณ์สามัคคีเดินรถสิงห์บุรี จำกัด		ดำเนินการแล้ว
	สหกรณ์การเกษตรเพื่อการตลาดลูกค้า ธ.ก.ส. สิงห์บุรี จำกัด		ดำเนินการแล้ว

ตรวจการตามคำสั่งนายทะเบียนสหกรณ์ (ร้อยละ ๑๕) เป้าหมาย ๕ สหกรณ์

แผนสำเเนิงการ	สหกรณ์เป้าหมาย	ผู้รับผิดชอบ	ผลสำเเนิงการ
ธันวาคม 2566	สหกรณ์ออมทรัพย์ตำรวจจังหวัดสิงห์บุรี จำกัด	กลุ่มตรวจการสหกรณ์	ดำเนินการแล้ว
มกราคม 2567	สหกรณ์ออมทรัพย์ข้าราชการท้องถิ่นสิงห์บุรี จำกัด	กลุ่มตรวจการสหกรณ์	ดำเนินการแล้ว
พฤษภาคม 2567	สหกรณ์การเกษตรเพื่อการตลาดลูกค้า ธ.ก.ส. สิงห์บุรี จำกัด	นางฉัตรยา อยู่บ้านคลอง	ดำเนินการแล้ว
กรกฎาคม 2567	สหกรณ์ออมทรัพย์ครูสิงห์บุรี จำกัด	นางฉัตรยา อยู่บ้านคลอง	ดำเนินการแล้ว
สิงหาคม 2567	สหกรณ์การเกษตรท่าช้าง จำกัด	คณะผู้ตรวจการสหกรณ์เฉพาะกิจ	ดำเนินการแล้ว (อยู่ระหว่างจัดทำรายงานฯ)

ติดตามประเมินผลความก้าวหน้าการแก้ไขข้อบกพร่อง (ตัวชี้วัด สถานะ แก้ไขแล้วเสร็จสมบูรณ์)

แผนดำเนินการ

ข้อบกพร่อง	คำสั่ง	ยอดคงเหลือ ณ วันที่รายงาน (บาท)	การสั่งการ	รายละเอียดการแก้ไข	สถานะ
1. สหกรณ์ผู้เช่าพื้นที่ศูนย์ราชการ จำกัด ลูกหนี้ปฏิเสธหนี้ ตั้งแต่ปี 2561 จำนวน 2 ราย	ที่ สท 7/2563 ลงวันที่ 1 กันยายน 2563 มาตรา 22 (1)	51,000	ให้ตรวจสอบข้อเท็จจริง และรายงานภายใน 30 วัน	- แต่งตั้งคณะกรรมการตรวจสอบข้อเท็จจริง เมื่อวันที่ 14 กรกฎาคม 2566 อยู่ระหว่างการตรวจสอบ ดังนี้ 1. นางณิศา อิ่มเชื้ออยู่ ต้นเงิน 14,600 บาท จากการตรวจสอบเบื้องต้นพบว่ามีภาระหนี้สิน ดอกเบี้ยและค่าปรับล่าช้าบางส่วน 4,000 บาท แต่ไม่มีใบเสร็จรับเงินและวงเงินฝาก คงเหลือชำระหนี้เหลือต้นเงินอีก 14,000 บาท 2. นายวิทยา อิ่มเชื้ออยู่ อยู่ระหว่างติดตามตรวจสอบ - นัดตั้งให้ตรวจสอบเอกสารใบเสร็จรับเงินราย นางสาวณิศา และตรวจสอบรายนายวิทยา ให้แล้วเสร็จแล้วดำเนินการภายในกำหนดโดยความ	อยู่ระหว่างดำเนินการแก้ไข วันที่ 13 กันยายน 2567 สหกรณ์จังหวัดสั่งการในที่ประชุม จาก ให้เจ้าหน้าที่ ส่งเสริมสหกรณ์เข้าติดตามให้แล้วเสร็จภายใน 1 เดือน
2. สหกรณ์สหกรณ์เมืองปทุมธานี จำกัด กรณีที่ 1 นางสาวสำเริง บุญงามคำ เลขานุการ ย้ายออกหรือเสียชีวิต		23,000		ส่งชำระเป็นรายเดือนๆ ละ 2,500 บาท ส่งชำระล่าสุดวันที่ 4 กันยายน 2567	แก้ไขแล้วเสร็จ (ติดตาม)
กรณี 2 นายจิวิญชัย จุลสอนประสิทธิ์ หัวหน้าบัญชี ย้ายออกหรือเสียชีวิต		437,361.47		- เมื่อวันที่ 10 พฤษภาคม 2566 สหกรณ์ผู้เสียหาย จดลงกับเจ้าหนี้ระหว่างพิจารณาของศาล โดยจำแนกยอดชำระหนี้จำนวน 462,525.47 บาท พร้อมดอกเบี้ยชำระร้อยละ 4 ต่อปี เริ่ม 1 มกราคม 2567 โดยยอดชำระให้แล้วเสร็จภายใน 4 ปี (เดือนธันวาคม 2570) - วันที่ 4 กันยายน 2567 จำนวน 5,000 บาท เป็นต้นเงิน 3,406 บาท ดอกเบี้ย 1,594 บาท คงเหลือ 437,361.47 บาท	แก้ไขแล้วเสร็จ (ติดตาม) ปัจจุบันมีคดีชำระหนี้ที่ศูนย์ชำระหนี้ 7,000 บาท ตั้งแต่วันที่ 1 พ.ค. 67
3. สหกรณ์การเกษตรเมืองสิงห์บุรี จำกัด อดีตผู้จัดการสหกรณ์การเกษตรเมืองสิงห์บุรี จำกัด กระทำการผิดเกี่ยวกับทรัพย์สินได้ไปซึ่งทรัพย์สินของสหกรณ์	ที่ สท 9/2566 ลงวันที่ 3 กรกฎาคม 2566 มาตรา 22 (1) และที่ สท 12/2566 ลงวันที่ 21 กันยายน 2566 มาตรา 22 (1)	43,340,121.39	ให้ตั้งคณะกรรมการสอบสวนหาผู้กระทำผิดและผู้รับผิดชอบ ร้องทุกข์ดำเนินคดี และเรียกให้ชดเชยค่าสินไหมทดแทน	- สหกรณ์ตรวจสอบข้อเท็จจริงพบว่าเกิดจากการกระทำผิดของนางหิรัญ บุญปิ่น อดีตผู้จัดการสหกรณ์ กระทำการเบิกเงินฝากของสมาชิกปลอมสัญญาเงินกู้ ปลอมลายมือชื่อบรรดาสมาชิก และเจ้าหน้าที่ที่เกี่ยวข้อง ได้รีบแจ้งไปทางสหกรณ์ - ลงโทษไล่ออกเมื่อวันที่ 23 มิถุนายน 2566 - สหกรณ์ได้ร้องทุกข์ต่อพนักงานสอบสวนดำเนินชำระมูลเรื่องสิงห์บุรี เมื่อวันที่ 27 มิถุนายน 2566 และวันที่ 22 กันยายน 2566 - อยู่ระหว่างการสอบสวน	แก้ไขแล้วเสร็จ (ติดตาม)
4. สหกรณ์การเกษตรตำบลบ้านจ่า จำกัด ลูกหนี้ปฏิเสธหนี้ 594,509 บาท ในความรับผิดชอบ		30,000		- นางศุภพร ชัยบุญ มีนายประทีปเกียรติและนายวิวัฒน์สุด ชัยบุญ เข้าติดต่อแจ้งจากนางศุภพร เสียชีวิต - นายชัชพงศ์ สิงห์ ชำระล่าสุด 11 มีนาคม 2567 จำนวน 6,409 บาท - นางสุทิน อะแซหระ ชำระหนี้ตามคำพิพากษาชำระล่าสุดเมื่อวันที่ 31 กรกฎาคม 2567 จำนวน 3,160 บาท คงเหลือ 940 บาท	แก้ไขแล้วเสร็จ (ติดตาม)
5. วันสหกรณ์วิทยาลัยเทคนิคสิงห์บุรี จำกัด กรณีที่ 1 สิ้นค่าเช่าบัญชี 243,795 บาท	ที่ สท 8/2566 ลงวันที่ 27 มิถุนายน 2566 มาตรา 22 (1)	161,718.50	- ให้ตั้งคณะกรรมการสอบสวนหาผู้กระทำผิดและผู้รับผิดชอบ ร้องทุกข์ดำเนินคดี และเรียกให้ชดเชยค่าสินไหมทดแทน	- นางสาวพวิยะ ไชยศิริวรรณ ชำระเงินในความรับผิดชอบ จำนวน 82,376.50 บาท เมื่อวันที่ 24 มกราคม 2567 - คงเหลือของนางศุภกุล พงษ์เสรี จำนวน 161,718.50 บาท สหกรณ์ร้องทุกข์ดำเนินคดี	อยู่ระหว่างดำเนินการแก้ไข
กรณีที่ 2 จัดทำงบการเงินประจำปีไม่แล้วเสร็จ	ที่ สท 8/2566 ลงวันที่ 27 มิถุนายน 2566 มาตรา 22 (1)		- ให้จัดทำงบการเงินประจำปีและบัญชีให้เป็นไปตามพระราชบัญญัติสหกรณ์ พ.ศ.2542 และที่แก้ไขเพิ่มเติม	- สหกรณ์แต่งตั้งทีมจัดทำบัญชีร่วมกับทีมของสำนักงานสหกรณ์จังหวัดสิงห์บุรี และรับแจ้งให้ที่ประชุม จาก เมื่อวันที่ 13 กันยายน 2567 ว่า ทีมจัดทำบัญชีสามารถดำเนินการได้มีที่ประชุมบัญชี 2566 แล้ว	อยู่ระหว่างดำเนินการแก้ไข
6. สหกรณ์การเกษตรวังซ่ง จำกัด กรณีขาดเงินหมุนเวียนหนี้ 7 ราย (ตามคำพิพากษา) 4,825,900 บาท	ที่ สท 9/2562 ลงวันที่ 21 มิถุนายน 2562 มาตรา 22 (1)	4,825,900	- ให้ตรวจสอบข้อเท็จจริงพร้อมติดตามใบแจ้งชำระหนี้ตามสัญญา ภายใน 30 วัน	- สหกรณ์สืบหาทรัพย์สินบังคับคดีลูกหนี้ ทั้ง 6 รายตามคำพิพากษาเรียบร้อยแล้ว ปัจจุบันอยู่ระหว่างส่งประกาศขายทอดตลาดทรัพย์สินลูกหนี้ เนื่องจากลูกหนี้ไม่ประสงค์นำกองทุนฟื้นฟูและพัฒนาระบบราชการช่วยเหลือค้ำหนัสนั้น - รายงานมาโดย เลียงกล้า ศาลจังหวัดนนทบุรีมีพิพากษาฟ้องสหกรณ์ว่า มอบนายณัฐพรธรรณ อยู่ระหว่างศาลนัดพิจารณาคดี	แก้ไขแล้วเสร็จ (ติดตาม)

ชื่อบทประสง	คำสั่ง	ยอดคงเหลือ ณ วันที่รายงาน (บาท)	การสั่งการ	รายละเอียดการแก้ไข	สถานะ
6.สหกรณ์การเกษตรห้วยวัง จักัด กรณีเจ้าหน้าที่ของสหกรณ์กระทำกรทุจริต ความเสียหายประมาณ 28,006,785.44 บาท (ยอดตามข้อสั่งการของผู้สอบบัญชี ตมหนังสือสำนักงานตรวจบัญชีสหกรณ์สิงห์บุรี ที่ กษ 04 สท./947 ลงวันที่ 18 สิงหาคม 2567 เรื่อง รายงานข้อสั่งการที่ตรวจพบงการทุจริตสอบบัญชีประจำปี (เพิ่มเติมครั้งที่ 4)		28,006,785.44	- มอบหมายคณะผู้ตรวจการสหกรณ์ เพาะกิจ	- สหกรณ์ตรวจสอบข้อเท็จจริง ปราบปรามว่า 1. ลูกหนี้ปฏิเสธหนี้ ณ วันที่ 31 มีนาคม 2567 จำนวน 28,006,785.44 บาท 2. นางพรศิริ ทองอุ่น หัวหน้าสินเชื่อ รับว่าคณะทำการทุจริตโดยการแก้ไขตัวเลข ตัวอักษรในสัญญาบัญชีบัญชีจำนวน ต่อสหกรณ์ ตั้งแต่ประมาณปี 2557 สหกรณ์ลงโทษไล่ออกแล้ว เมื่อวันที่ 19 กรกฎาคม 2567 และแจ้งกรมร้องทุกข์ต่อบุคคลดังกล่าวแล้ว 3. นายศักดิ์ลา ทรัพย์สินอดสินเชื่อ ปฏิบัติไม่เป็นไปตามระเบียบของสหกรณ์ เป็นเหตุให้สหกรณ์ได้รับความเสียหาย อย่างร้ายแรง และประมาทเลินเล่อในหน้าที่เป็นเหตุให้สหกรณ์ ได้รับความเสียหายอย่างร้ายแรง ลงโทษไล่ออกแล้ว เมื่อวันที่ 8 สิงหาคม 2567 4. ปัจจุบันยังไม่ได้รับชัดใช้ความเสียหาย ที่เกิดขึ้น และยังไม่ได้รับชัดใช้ความเสียหาย เนื่องจากอยู่ระหว่างการตรวจสอบข้อเท็จจริง และปรับสอบทานหนี้ไม่ครบ 100%	อยู่ระหว่าง ดำเนินการแก้ไข
7.สหกรณ์ออมทรัพย์กุงสิงห์บุรี จำกัด คำใช้จ่ายประชุมใหญ่ จำนวน 5,170,128 บาท รองนายกฯเขียนสหกรณ์ เพิกถอนมติที่ประชุมใหญ่	ที่ สท 4/2566 ลงวันที่ 18 เมษายน 2566 มคชา 22 (1)	5,150,728	- ให้องค์คณะกรรมการสอบสวน ทนายทำคดีและผู้รับผิดชอบ และ เรียกให้ชัดใช้คำสั่งในทบทวนแผน จำนวน 5,170,128 บาท	- เมื่อวันที่ 16 กุมภาพันธ์ 2567 ที่ประชุม คกก.ทบทวนการ ปฏิบัติตามคำสั่งนายกฯเขียนสหกรณ์ และพิจารณาอนุมัติ กำหนดบุคคลที่ควรรับผิดชอบความเสียหาย กับให้เรียก ผู้รับผิดชอบชัดใช้คำสั่งเสียจำนวน 5,170,128 บาท - คณะกรรมการผู้ต้องรับผิดชอบ 27 ราย ทั่วนักเลื่อมกับสหกรณ์ 20 ราย รวมเป็นเงิน 3,153,778.08 บาท โดยมีเงื่อนไข ดังนี้ 1. ลูกหนี้ 3 ราย ขอชำระเป็นงวดรายเดือนรวมเป็นเงิน 358,216.01 บาท รับชำระมาแล้ว 19,400 บาท 2. ลูกหนี้ 5 ราย ขอชำระงวดสิ้นปี 2567 คราวเดียว รวมเป็นเงิน 212,960.02 บาท ยังไม่เริ่มกำหนดชำระ 3. ลูกหนี้ 12 ราย ขอชำระเป็นงวดรายปี ตั้งแต่ 2567 - 2575 รวมเป็นเงิน 2,582,602.05 บาท ยังไม่เริ่มกำหนดชำระ - เมื่อวันที่ 29 มีนาคม 2567 สหกรณ์ยื่นฟ้องดำเนินคดี ต่อศาลจังหวัดสิงห์บุรี จำนวน 7 ราย เป็นเงิน 2,016,349.92 บาท ศาลนัดสืบพยาน วันที่ 30 พ.ค.67- 1 พ.ย.67	แก้ไขแล้วเสร็จ (ติดตาม)
1.กลุ่มเกษตรกรทำสวนเชิงสิงห์ ลูทหนีปฏิเสธหนี้ 13 ราย จำนวน 152,632.19 บาท วันที่ 31 มีนาคม 2568 คณะกรรมการปรับเงินจากสมาชิกไม่ นำมาเป็นบัญชี	-	137,632.19	-	- ทั่วนักเลื่อมกับสหกรณ์ นายใหญ่อยู่ ชูฮิด จำนวนเงิน 36,300 บาท รับผิดของลูกหนี้ 5 ราย กำหนดชำระ ภายใน 4 มี.ค.68 - ทั่วนักเลื่อมกับสหกรณ์ นายใหญ่อยู่ ชูฮิด บริธา ราศรี จำนวนเงิน 76,332.19 บาท 24 กรกฎาคม 2563 นำเงินมาชำระ จำนวน 15,000 บาท คงเหลือ 61,332.19 บาท - อยู่ระหว่างพิจารณาดำเนินการเลิกกลุ่มเกษตรกร	อยู่ระหว่างดำเนินการแก้ไข
2.กลุ่มเกษตรกรทำไร่บ้านจำ ลูทหนีปฏิเสธหนี้ 3 ราย จำนวน 36,685 บาท วันที่ 31 มีนาคม 2565 1.นายบุญมา สิทธิสวัสดิ์ เป็นเงิน 5,635 บาท 2.นายผล ช่างพิลท์ เป็นเงิน 11,270 บาท 3.นายจำเียง ศรีสวัสดิ์ เป็นเงิน 19,780 บาท		24,685	-	- นายโกล ลีลาทวีต ให้โดยคำยอมรับลูกหนีปฏิเสธหนี้ ทั้ง 3 ราย เป็นหนี้ในความรับผิดชอบของตนเอง - สหกรณ์มีวงกู้ยืมที่ต่อพนักงานสอบสวนเมื่อวันที่ 12 มกราคม 2567 - วันที่ 27 มีนาคม 2567 นายโกลยอมรับต่อพนักงานสอบสวนว่าเป็นผู้จัดทำเอกสารสัญญาตั้งกล่าวขึ้น และยินยอม รับผิดชอบใช้จำนวน 36,685 บาท เป็นรายปี ปีละ 12,000 บาท และในปีสุดท้าย 12,885 บาท - วันที่ 3 พฤษภาคม 2567 นายโกลลง ลีลาทวีต ชำระเงิน 12,000 บาท แล้ว	แก้ไขแล้วเสร็จ (ติดตาม)

๔.๕.๓ สหกรณ์ที่ผลการดำเนินงานขาดทุนสะสม

ชื่อสหกรณ์	ปีบัญชี	ขาดทุนสะสม	มูลค่าคงเหลือต่อหุ้น (บาท)	สถานะ	หมายเหตุ
1.สหกรณ์ผู้ใช้น้ำท่าข้าม-โพธิ์ชัย จำกัด	31 มีนาคม 2567	-15,090.04	11.34 *	ดำเนินการ	ประชุมใหญ่
2.สหกรณ์ผู้ใช้น้ำแม่ลา จำกัด	31 มีนาคม 2567	-7,715.41	18.68 *	ดำเนินการ	ประชุมใหญ่
3.สหกรณ์เครือข่ายกลุ่มอาชีพสิงห์บุรี จำกัด	31 มีนาคม 2567	-189,910.04	6.39	ดำเนินการ	ประชุมใหญ่
4.สหกรณ์เคหสถานเมืองใหม่ชัยนาท จำกัด	31 ธันวาคม 2566	-788,742.05	(80.46)	ดำเนินการ	ประชุมใหญ่
5.สหกรณ์รวมแม่เหล็กสิงห์บุรี จำกัด	31 ธันวาคม 2566	-114,067.92	276.68	ดำเนินการ	ประชุมใหญ่
6.สหกรณ์ผู้เลี้ยงสุกรสิงห์บุรี จำกัด มีสมาชิกทั้งหมด 1,080,061.42 บาท	31 ธันวาคม 2566	-1,403,041.42	(99.85)	หยุดดำเนินการ มากกว่า 3 ปี	ประชุมใหญ่ ไม่ได้
7.ชุมนุมสหกรณ์การเกษตรสิงห์บุรี จำกัด	31 ธันวาคม 2566	-704,042.92	60.88	ดำเนินการ	ประชุมใหญ่
8.สหกรณ์ผู้เลี้ยงเป็ดไข่สิงห์บุรี จำกัด	31 ธันวาคม 2566	-48,802.88			ไม่ได้
9.สหกรณ์การประมงสิงห์บุรี จำกัด มีสมาชิกทั้งหมด 2,332,632.30 บาท	31 ธันวาคม 2566	-2,825,783.30			ไม่ได้

* ค่าคงเหลือต่อหุ้นตามบัญชีของสหกรณ์มีค่าคงเหลือต่อหุ้นต่อหุ้นตามบัญชีของสหกรณ์ที่มีแนวโน้มว่าสูญสิ้นสภาพ พ.ศ.2568 ปีงบการเงิน วันที่ 31 ธันวาคม 2568

/๔.๕.๓ สหกรณ์...

๔.๕.๔ สรุปผลการดำเนินการตามโครงการประชุมเชิงปฏิบัติการจัดทำแผนปรับปรุงกิจการสหกรณ์ที่ประสบปัญหาการดำเนินงานสู่สหกรณ์เข้มแข็ง

สรุปผลการดำเนินการตามโครงการประชุมเชิงปฏิบัติการจัดทำแผนปรับปรุงกิจการสหกรณ์ที่ประสบปัญหาการดำเนินงานสู่สหกรณ์เข้มแข็ง	
เป้าหมาย	สหกรณ์ผู้ใช้น้ำแม่ลา จำกัด
ระยะเวลาดำเนินการ	3 กันยายน 2567
สถานที่	บ้านประชามหาการดำเนินการ ต.แม่ลา อ.บางระจัน จ.สิงห์บุรี
ผู้เข้าร่วมประชุม	กรรมการ สมาชิก และเจ้าหน้าที่ส่งเสริมสหกรณ์
งบประมาณดำเนินการ	3,900 บาท เป็น ค่าอาหารกลางวันและค่าอาหารว่างและเครื่องดื่ม
ผลที่ได้รับ	สหกรณ์ฯ จัดทำแผนที่ปฏิบัติการ (ฉบับร่าง) จำนวน 1 แผน
เป้าหมาย	สหกรณ์ผู้ใช้น้ำท่าข้าม-โพธิ์ชัย จำกัด
ระยะเวลาดำเนินการ	6 กันยายน 2567
สถานที่	ศาลาหมู่บ้าน หมู่ที่ ๕ ต.โพธิ์ชัย อ.ท่าช้างระจัน จ.สิงห์บุรี
ผู้เข้าร่วมประชุม	กรรมการ สมาชิก และเจ้าหน้าที่ส่งเสริมสหกรณ์
งบประมาณดำเนินการ	3,900 บาท เป็น ค่าอาหารกลางวันและค่าอาหารว่างและเครื่องดื่ม
ผลที่ได้รับ	สหกรณ์ฯ จัดทำแผนที่ปฏิบัติการ (ฉบับร่าง) จำนวน 1 แผน

มติที่ประชุม รับทราบ

๔.๖ กลุ่มส่งเสริมสหกรณ์ ๑ - ๓ แจ้งผลการปฏิบัติงานประจำเดือนกันยายน ๒๕๖๗ ให้ที่ประชุมทราบดังต่อไปนี้

๔.๖.๑ นางนิตยา อยู่บ้านคลอง ผู้อำนวยการกลุ่มส่งเสริมสหกรณ์ ๑ แจ้งผลการปฏิบัติงานให้ที่ประชุมทราบดังต่อไปนี้

๑. แจ้งเรื่องการดำเนินการเข้าร่วมประชุมใหญ่สามัญประจำปีของร้านสหกรณ์สิงห์บุรี จำกัด เมื่อวันที่ ๒๘ กันยายน ๒๕๖๗ โดยพบว่าร้านสหกรณ์สิงห์บุรี จำกัด มีผลขาดทุนประจำปี พ.ศ. ๒๕๖๗

๔.๖.๒ นางภัคชาภา ระเบียบงาม ผู้อำนวยการกลุ่มส่งเสริมสหกรณ์ ๒ แจ้งผลการปฏิบัติงานให้ที่ประชุมทราบดังต่อไปนี้

๑. แจ้งเรื่องการเข้าร่วมประชุมใหญ่วิสามัญของสหกรณ์การเกษตรท่าช้าง จำกัด ในวันที่ ๘ ตุลาคม ๒๕๖๗

/๔.๖.๓ นางกุลณีธูธา...

๔.๖.๓ นางกุลณีฐฐา วิงวอน ผู้อำนวยการกลุ่มส่งเสริมสหกรณ์ ๓ แจ้งผลการปฏิบัติงาน
ให้ที่ประชุมทราบดังต่อไปนี้

๑. แจ้งเรื่องกลุ่มเกษตรกรขอเลิกจำนวน ๑ กลุ่ม ได้แก่ กลุ่มเกษตรกรทำนาทองเอน ซึ่งได้ทำหนังสือแจ้ง
นายทะเบียนกลุ่มเกษตรกรประจำจังหวัดสิงห์บุรีเรียบร้อยแล้ว เพื่อดำเนินการขอเลิกกลุ่มเกษตรกรต่อไป

๒. รายงานผลการชำระบัญชี จำนวน ๒ สหกรณ์ ได้แก่ สหกรณ์โคมนอินทร์บุรี จำกัด และสหกรณ์
ภูมิปัญญาไทยชาวบ้านบางระจันจำกัด ทั้งนี้ได้ส่งงบการเงิน ณ วันเลิกให้ผู้สอบบัญชีเรียบร้อยแล้ว

ระเบียบวาระที่ ๕ เรื่องเพื่อพิจารณา

เรื่องแต่งตั้งคณะกรรมการสมดุลงานสมดุลงานประจำปี พ.ศ. ๒๕๖๗

นางปฐมพร สุทธนากร สหกรณ์จังหวัดสิงห์บุรี แจ้งเรื่องการแต่งตั้งคณะกรรมการสมดุลงานประจำปี
พ.ศ. ๒๕๖๗ โดยขอความร่วมมือสำนักงานสหกรณ์จังหวัดสิงห์บุรี คัดเลือกตัวแทนแต่ละกลุ่มงาน/กลุ่มส่งเสริมสหกรณ์
และฝ่ายบริหารทั่วไป จำนวน ๑ ท่าน เข้าเป็นคณะกรรมการสมดุลงานประจำปี พ.ศ. ๒๕๖๗ เพื่อให้บุคลากรในหน่วยงาน
สำนักงานสหกรณ์จังหวัดสิงห์บุรีได้มีคุณภาพชีวิตและสมดุลงานที่ระหว่างสุขภาพและชีวิตคนทำงาน ภายใต้หลัก ๔ ประการ
คือ สะอาด ปลอดภัย สิ่งแวดล้อมดี และมีสุขนิสัย จึงขอให้ที่ประชุมพิจารณาคัดเลือก

มติที่ประชุม ที่ประชุมพิจารณาแล้วมีมติคัดเลือก จำนวน ๘ ท่าน ดังนี้ นางสาวกัลมณีศึกษา ประเสริฐแสงพุฒิ
นางสาวชนิศา อัมระนันท์ นางสาวสุนิษา สายัณห์ นางสาวเจษฎาพร มงคลจักรวาท นางสาววรรณช อัครดำรงศกุล
นางสาวรัตนารณ จันทรสุข นายภาณุพันธ์ เพิ่มเปี่ยม และนางสาวพัทธนันท์ ประคอง

ระเบียบวาระที่ ๖ เรื่องอื่นๆ

- ไม่มี -

มติที่ประชุม

- ไม่มี-

เมื่อไม่มีผู้ใดเสนอเรื่องอื่นๆ ในที่ประชุม ประธานจึงกล่าวขอบคุณและปิดประชุม

เลิกประชุมเวลา ๑๒.๐๐ น.

(ลงชื่อ)



ผู้จัดรายงานการประชุม

(นางสาวณัฐชนัน ผดุงถิ่น)

ตำแหน่ง

เจ้าพนักงานธุรการ

(ลงชื่อ)



ผู้ตรวจรายงานการประชุม

(นางสาวลภัสสรดา บุญชู)

ตำแหน่ง

หัวหน้าฝ่ายบริหารทั่วไป